臺灣日日新報
夕刊
十月九日

モスクワへ二百粁
獨軍大部隊前進
ビヤージマ地區 赤軍を包圍中

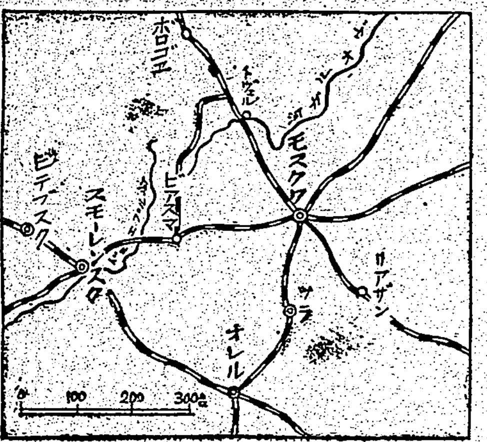

【ベルリン八日發同盟】獨軍司令部八日發表戰況左の通り

一、獨軍は八日モスクワを隔たる二百粁の地點まで進出し敵防衛陣を全面的に動搖せしめてゐる、右は本隊より離れて行動してゐる一部奇襲先鋒部隊ではなく同戰線に於ける獨軍大部隊が全面的に前進したものである

一、他の戰線に於ける獨軍の攻撃も豫定の作戰計畫通り進捗してゐる

一、獨空軍はモスクワ、レニングラード南部ウクライナの猛爆を續行してゐる

一、南部ウクライナの獨軍はイタリア、ハンガリー、スロヴアキア軍の協力下にマリウポル、ベルデイアンスク、メリトポールを占領、アゾフ海岸まで進出した、この結果ソ聯第九軍は退路を遮斷されロストフ方面に向け退却中の赤軍敗殘師團は包圍殲滅の危機に瀕してゐる

【ベルリン八日發同盟】獨軍司令部八日特別發表

獨軍部隊はビヤージマ地區において赤軍敗殘軍團を包圍猛攻中でその殲滅は目睫に迫つてゐる

【モスクワ八日發同盟】ソ聯情報部は八日の公表に於て赤軍は七日夜ビヤージマ及びブリヤンスク方面に於て敵と交戰した旨發表した

獨軍機械化部隊驀進
赤軍前衛主力部隊危し

【ロンドン八日發同盟】東部戰線に於ける關心は今や獨軍のモスクワ進擊に集中されてゐるが八日當地に達した情報では獨軍はモスクワ進擊路の防衛に當つてゐるチモシエンコ將軍麾下の赤軍を包圍殲滅するため有力な攻勢作戰に出て居り戰局は愈々重大化を示してゐる從つてチモシエンコ軍は獨軍が自己の左右深く打込んだ楔の排除に成功せぬ限り兵力を損耗しないため必要なる撤退を行ふ外あるまいと見られる

【ベルリン八日發同盟】モスクワを正面から攻擊してゐたフオンボツク軍の主力はスモレンスクの占領後久しく沈默を守つてゐたが二日に至り遂にチモシエンコ軍の強固な防禦陣地の一角を崩してモスクワ方面に向けて突入し機械化部隊の快速を利用し僅々二週間の中にヴイヤジマ附近に得意の包圍陣を完成、チモシエンコ軍の主力を殆ど全部包圍軍の鐵環の中に取囲んで仕舞つた、八日午後獨軍當局は特別發表を行ひ、ヴイヤジマ附近で赤軍敗殘軍の包圍を完成したと發表した、而して包圍された赤軍の兵力數ははつきりしないがキエフの包圍戰ではブジョンヌイ軍四軍で約百萬の捕虜を出してゐる……

……主力部隊を失ふ結果となろう、他方有力部隊はカリーニン、オレルの南北兩面からモスクワ目差し急進してゐると傳へられるからヴイヤジマの包圍戰が片づけばモスクワは案外脆く獨軍の手に依り陷落しハリコフ、レニングラード兩方面の包圍戰完了と相俟つて第一次戰局は愈々終りに近づくものと見られるに至つた

オリヨール撤退 赤軍發表

【モスクワ九日發同盟】ソ聯情報部八日午後發表

一、赤軍は八日全線に亘り獨軍と交戰、特にビヤージマ、ブリヤンスク及びメリトポーリ（アゾフ海北岸）の各方面で頑強に戰つた

一、赤軍は激戰の後オリヨール（モスクワ南方三百四十粁オカ河畔）を撤退した

一、ソ聯空軍は六日獨機十九機を擊墜ソ聯側も十二機を失つた

一、モスクワ附近で七日には獨機……

一、ウクライナ方面の……

砲兵隊の巨彈掩護の下に獨尖兵レニングラード外廓に突入
【伯林—紐育間無線電送】

武田、平岡兩少將
歸還、宮中に參內

【東京發同盟】……

首相參內

【東京發同盟】……

英、米、蘭印の三國
對日石油全面禁輸
華府側から協定濟み發表

【ワシントン八日發同盟】當地權威筋は八日AP記者に對し英、米、蘭印三國間に對日石油輸出の全面的停止に關し既に協定が出來て居る旨言明し左の如く述べた

英、米、蘭印三國は石油の對日輸出を全部差止める事に意見一致して居る、若し日本が現在三國政府の支配下にある領土以外の土地から來て居るものであらう、三國間の右協定は去る七月二十六日三國の日本資産凍結令發布後間もなく成立したものである、凍結令實施以來日米通商は理論上に於いては可能であるが……

協定は實行（米高官談）

【ワシントン八日發同盟】英米蘭印對日石油輸出……日左の如く附言した

右協定はよく實行されて居り、七月二十六日以來米國より日本へ石油を供給したのは唯一隻……に必要とする約二万五千弗の油を賣渡した以外には全く輸出してゐない

獨軍十二日重大發表
獨宣傳相豫告

【ロンドン八日發同盟】エキスチエンジ・テレグラフ通信チユーリツヒ電は八日ベルリン筋情報としてゲツベルス宣傳相が全ドイツ新聞に對し來る十二日獨軍司令部より重大發表がある旨豫告したと次の如く報じてゐる

團長に横山元公使
佛印資源調査團
未開發資源調査に派遣

武器貸與新豫算で
米、極東の防備强化
蘭印、比島、重慶へ軍需品

【ワシントン八日發同盟】米下院……

更に三億弗
米海軍基地施設擴張費

長沙作戰目的完遂
作戰終り原態勢復歸

鄭州周邊の殘敵掃蕩

羅桐を猛爆

全國各軍師團の
兵務部長會議開く
世界情勢に重要打合せ

米勞働總同盟會議

石井殖産局長
十日離京歸臺

若杉公使華府着
野村大使と懇談

日米會談は
變化なし
ハル米長官答辯

クーパー特使
カルカッタ着

臺灣經濟審議會
法制局で官制案審議中

米小艦艇缺乏

帝國鑛發に對し損失補償
改正法案議會へ

原料の樞軸への流出防止
グ米特使談

人事

三國志 (609)
（赤壁の巻）
吉川英治作、矢野橋村畫

臨戰第一課（二）

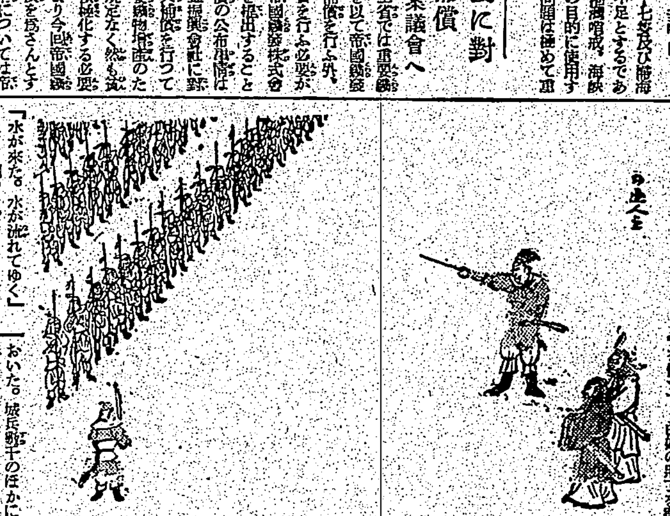

ビタミン VB2 複合體
新鮮牛肝臓及び米糠より抽出せる濃厚體
良消化吸收性
蛋白質を完全に遊離せるため衰弱せる胃腸に何等の負擔をも與へず——最も効力を發揮し得る狀態にあり
理研ビタス錠
財團法人 理化學研究所 製品
代理店 株式會社 三國商店

急性淋疾 慢性淋疾
短期止痛止膿
ザオキンは、化學療法の原理を應用する有効成分を最も高率に含有する高度の純正化學療法劑であつて、淋疾を初め各種の化膿症に對し、短期間にその病源を撲滅して止痛止膿し、實効極めて迅速である。淋疾その他凡ゆる化膿症の內服によるる短期治療劑として廣く賞用されてゐる。
急性慢性淋疾 淋毒性攝護腺炎 淋毒性關節炎 睾丸炎・膀胱炎 化膿性婦人病
東京停止價 50錠 ¥1.50 100錠 ¥2.80 150錠 ¥4.80 250錠 ¥6.50
ズルフオンアミド劑の最高規格品
東京神田神保町・アルス藥品部
ザオキン

骨格は頑丈に…皮膚や呼吸器粘膜は强靱に…無病で健康に育つよう…大量の發育ビタミンが應用されます。その補給には、毎朝一—二粒のハリバを連用させることが手軽で効果的です。
東京市日本橋區本町 田邊商店
ハリバ
HV1484

靖國の社頭對面へ譽れの遺族部隊達
胸躍らせつゝけふ上京

秋の靖國神社臨時大祭を間近に控へ全國津々浦々から靖國の遺族がぞくぞくと上京してゐるが新祭神として合祀の光榮に輝く本島戰歿護國の英靈…氏の遺族五十七名は…

秋風たちこめた九日基隆出帆の…丸に乘船、大祭迫るの感激溢るゝ部へ左胸の遺族徽章も來しく神なる夫、父、子と…の社頭對面に胸を躍らせつゝ元氣で東上した この日同部の遺族部隊は午後一時三十三分發列車にて軍、府、州、市等軍人援護關係職員、愛婦、國婦會員および一般市民に送られて列車の人となり基隆へ向つた、午後四時全部の遺族たちは基隆埠頭に集合を終り軍人援護會臺灣本部主催の諸行事に臨み乘船したが遺族たちの心は早くも秋色深き靖國の御社へ馳せてゐた（寫眞は遺族の出發、臺北驛にて）

[illegible]に一泊、十四日午前九時半[illegible]軍、病院、市役所、[illegible]等を訪問した後、[illegible]泊、十五日は八時三十分[illegible]つて[illegible]

故安倍上等兵の英靈郷里へ凱旋

秋の新祭神として合祀の光榮に輝く故陸軍上等兵安倍信義氏の英靈は晴れの招魂式參列のため九日上京した嚴父安倍正彦氏、慈母ハツエさんに護られ郷里大分縣へ無言の凱旋をなした

“遺族に上げて下さい”
お小遣やお八つ代を節約して寄附
龍山國民學校の兒童たち

臺北市龍山國民學校四年二組の兒童たちは銃後奉公強化運動實施に當りお互ひにお小遣ひやおやつ代を節約しその金が三圓二十一錢あつたので九日代表が軍人援護會臺北市分會を訪問

御國の爲に働いてゐる兵隊さんの家族や戰死された勇士の遺族たちのために僅かですが使つて下さい

とてその金をさし出し同分會の基金として寄附した

志願兵志願者
軍司令部九日受付の志願兵志願者は左の如し

臺北州七星郡士林街[illegible]、同[illegible]
[illegible]

小遣錢や冗費節約して
軍司令部に國防獻金

基隆郡双溪東國民學校生徒一同は平素の小遣錢を貯金して得た[illegible]圓を國防獻金として生徒代表周石木君が、又同校にある國語講習所員一同も冗費を節約して[illegible]代表者[illegible]つて九日午後[illegible]軍司令部を訪問し國防獻金した

第一種防訓に備へる
臺北市防衛團長會議

來る十二日から全島一齊に施行される第一種防空訓練に當り臺北市では九日午後三時から市會議室で市内防衛團長、副團長會議を開催、實施要目その他につき指示注意打合せを遂げた

[illegible]日石油田等の視察を行ひ、臺北驛着は十六日午前八時八分である

印度の獨立實現へ日本依存の機運
同時に反英運動擡頭

【上海本社特電】今次歐洲動亂發生以前の印度に獨立の希望を失しく[illegible]されて來たが最近に至り英本國が獨英戰により致命的打撃を受けて來てからは漸く希望達成の念願高まり更にこの念願は日本の亞細亞に對する光輝なき強い支持によつて助長されたと云はれてゐる、即ち確實な地に立脚した確かなる筋の情報によると印度民族派領袖中には日本に依存して獨立を遂行せんとする機運があり、之と呼應して反英運動が擡頭して來た模樣である、之により日本の東亞に於ける指導的立場が證明されると共に英國の東亞での存在は稀薄化しつゝあり今後の印度の動向は注目される所である

參政會議開催に延安側より四要求
重慶、內部的團結に躍起

【香港八日發同盟】第二屆第二次參政會及び第九次中央全體執監會議を目前に控へ重慶當局は抗戰諸派の綜合關係の調整と國民黨內部的結束強化に躍起となつてゐるしかして參政會開催については國共關係再調整が前提條件となつてゐるが、延安側は自派參政員の出席を條件として

一、特別委員會を組織し重要對內外政策を決定せしむべし、委員の人選を國民黨三、中共二、國社、青年兩黨各一名、其他一名及び在野名士一名とすること
二、前回の參政會において採擇された中共側に不利な諸決議案を取消すこと
三、前新四軍長葉挺の自由を回復すること
四、本年一月以降の共產軍に對する補給を全額支給すること

の四項目に亙る新たなる要求を提出し、重慶側の回答を求めてゐるが蔣介石は國共合作を條件として三、四の兩項目は考慮の餘地ありとしてゐる、しかして參政會を契機とする國共關係の再調整工作が成功するか否かは蔣介石の內部統制に鑑み疑問の限りではないが、然し內的には今回の湖南及び河南作戰を契機として展開されつゝある日本軍の軍事攻勢に直面し、對外的には國際情勢の推移、就中英、米、ソ三國のモスクワ會談その他日米交涉等の影響を受け

皇太后陛下多摩陵に御參拜

【東京發同盟】皇太后陛下には來る二十二日と御決定になつた三笠宮殿下の御慶事を來る…外御報告あらせられ御機嫌麗しく[illegible]るが九日は御久方ぶりに多摩陵に御參拜あらせられた、この朝陛下には[illegible]にて清水谷御所御出門、大谷大夫以下供奉申上げ[illegible]時四十五分[illegible]御發車、[illegible]にて同十一時四十五分東淺川驛御着、多摩陵に行啓御拜禮あらせられた
陛下には御小憩の御後午後[illegible]時五十五分東淺川驛御發車、同一時五十五分[illegible]御着車、御還啓遊ばされ大宮御所へ還啓あらせられた

勳記、軍人傷痍記章傳達式
あす新竹市で

【新竹電話】新竹市では十日午前九時半から市長公室で今次聖戰に名譽の戰死を遂げた同市出身故松山軍曹[illegible]等に對し勳記傳達式を中院升陸軍少尉に對し軍人傷痍記章を傳達する

齋藤總務長官十三日南下
澎湖、高雄視察

齋藤總務長官は西村秘書官、村田[illegible]を帶同して十三日臺北發南下、十三日午前八時半臺北飛行場發空路澎湖に向ひ要部及び病院を訪問して午後四時十五分同地を出發、高雄

飛行機の現在と將來 四
自動操縱の現狀
無線操縱機 航續一時間の記錄

自動操縱裝置

人間の操縱によらず機械の力で飛行機を動かすのがいはゆる自動操縱である、もし操縱だけによつて操縱者と同樣の效果をあげ得るならば誰が考へてもこんなうまい話はあるまい、それは飛行機の理想であり、旅客機の理想でもある
自動操縱の第一の特色は飛行機に一定の飛行姿勢を與へることにある、たとへば水平飛行の場合スピードや機首の角度が不變であること、とによつて、一定の姿勢を飛ぶことが出來る、だが一直線に向いた[illegible]とか方向變換とか、或は[illegible]ないから、一口に操縱[illegible]
[illegible]

自動操縱の特長

以上のやうに操縱によつて基本要素といふんだ[illegible]
[illegible]

代表的な機械

[illegible]
スペリー式自動操縱機
アルカン式自動安定裝置
ジーメンス式自動操縱機
コンスタンチン式操縱儀
などであらう

無線操縱機の現

[illegible]
クーン・ビー機（英） これは昭和十年ヘンドン飛行場で飛行された[illegible]
クイーン・ウオスプ機（英） [illegible]
レヂナルド・デニイ（米） [illegible]

用途、長所、將來

[illegible]
一、地上目標物の搜索
二、[illegible]
[illegible]たといはれる（完）

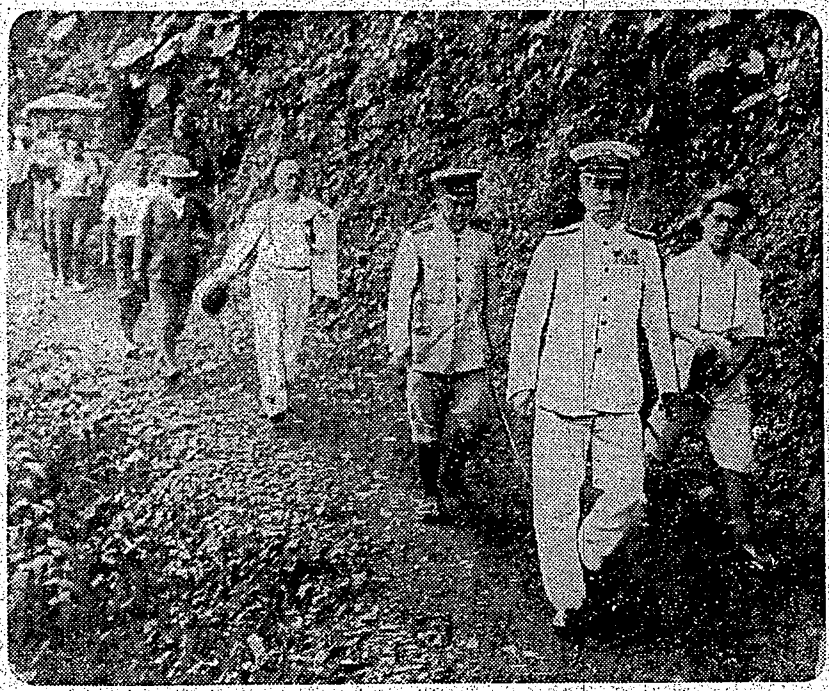

河床に岩頭露す宜蘭濁水溪に沿つてルモアンに向ふ總督 【原特派員撮影】

ガソリン代用燃料に無水酒精上々の成績
督府工研着々研究進む

ガソリン節約の緊要として木炭ガス、プロペン瓦斯が實用化され更に[illegible]油の[illegible]
[illegible]
同所では本年三月頃よりガソリン代用のシボレー車にガソリン無水アルコールを混用して比較試驗を行つたところ左の結果を得たのであらう
ガソリン百%、一リットル當り走行五・五粁
ガソリン八〇%無水アルコール二〇%混用、一リットル五・五粁
ガソリン七〇%無水アルコール三〇%混用一リットル五・四粁走行、ガソリン五〇%無水アルコール五〇%混用、一リットル四・四粁走行
[illegible]

可愛い園兒の體育 翼賛ふげ大正幼稚園で運動會

[illegible]

父子二代受繼ぐ赤誠の鐵製品獻納
戰死中井中尉繞る佳話

[illegible]

尼僧赤誠の獻金
愛國機獻納へ三萬圓

[illegible]

鷺飼養者も國防獻金
海軍へ二千餘圓

[illegible]

十五日に臺北市會

[illegible]

國民學校教科書特別委員會
けふ・教育會館で開く

[illegible]

明治神宮派遣代表の引率者打合會

[illegible]

あす臺北州郡市視學打合會

[illegible]

忌明けに恤兵獻金

[illegible]

新竹市防衛團の改組結成式
神社大前で奉告祭執行

【新竹電話】新竹市を空から護る九萬市民の防空陣—新竹市防衛團の改組結成式を[illegible]九日午前九時から新竹神社大前で[illegible]

宣誓

我々は新竹市防衛團[illegible]

遺家族慰問金六百餘圓
基隆保甲民獻金

[illegible]

羅東遺家族授産洋裁講習卽賣會

[illegible]

新竹で油類取締普及

[illegible]

臺灣新劇聯盟の島民劇發表會
廿五日永樂座で

[illegible]

バス乘車には一列勵行で

[illegible]

秋風の訪れ
長雨、量は少い

[illegible]

あすの天氣

臺北地方 [illegible]
北部地方 [illegible]
東部地方 [illegible]
西部地方 [illegible]
南部地方 [illegible]
澎湖地方 [illegible]
新高地方 [illegible]

各地の温度
（十月九日）

臺北 [illegible]

今夜のラジオ

[illegible]

夜のタンゴ 流行歌 映画でお馴染の名曲！ 三根耕一 テイチクレコード

洋髪和髪の芳香料 薫の雨

ぜんそく 百日咳の方へ 無料で差上げます

あらゆる化膿性疾患に 製法特許 最も進歩した ズルフォンアミド劑 レギシン錠 大日本製藥株式會社

Columbia レコード コロムビアレコード 各省選定 文部省推薦 讀賣新聞社選定 霧島昇 松原操 李香蘭 毎日ラジオで放送されて居る國民總意の歌！ さうだその意氣

盛んに燃えて減らない炭 万年助燃炭 一俵の炭が三俵にも使へる 特約店募集

講談社の繪本 新發賣の三冊 空ノマモリ 虫ノイロイロ 孫悟空（火ノ山ノマキ） 東京・大日本雄辯會講談社發行

南方共榮版

俘囚にひとし蔣軍兵士
食糧求むれば足蹴
―敵脫走機關銃兵の手記―

【汕頭支局發】敵地で物資窮乏にあへいでゐる中國民衆も哀れであるが、蔣政權の無謀な抗戰が齎らした哀れな存在であるには違ひないが、それにも增して憐れな存在であるのは敵地の兵士達である。出ては日本軍の銃砲火の的となり內に居れば鬼畜の如き上級將官から牛馬の如くに虐待されてゐる彼等兵士達の苦痛は果してどんなものであらうか？先般我が前線警備隊に投降した敵獨立第二十旅第一團第一營機關銃隊の一兵卒の手記が如實に彼等の憐れな內情を斷へてゐる

私は廣東省南海縣九江に住むものであるが日本軍が故鄕の九江に入城してからは治安が保たれ平和になり、住民は齊しく日本軍に感謝して居る、所が日本軍入城前の九江と云ふものは

村の青年 匪賊と兵隊の兩掠奪を恐れて逃げ、野に流れ誠に憐れなものでした私もかう云ふ兩掠奪を逃れ得たので喜んでゐたが、本年五月頃野良で働いてゐる所を徵發隊の兵士達に取り圍まれ無理矢理に連れて行かれた各地から徵發された見知らぬ人々三百餘名が一隊となつて連れて行かれたのであるが將校連の下に銃劍をつきつけられ作ら日本軍の居ない廣東前線を迂廻し蘆溪、清遠、翁源、南雄、興寧などとまるで罪人の様に護送され二ケ月間かかつて始めて粵東地區の抗戰陣地に辿りついたのでしたその間元より澤山の糧食の持合せがないので

徵發隊の 者達は部落に泊けば泣き叫ぶ女子供老人を突き飛ばして糧食を徵發し、將校は年頃の婦女子を強制的に連れて來ては强慾の限りを盡すのでした、それを見かねて制止したいと思つてもしかし私達は兵隊であるとは云へ未だ劍銃も持たない丸腰の一人前ならざる兵隊であるので餘計な事を云へばひどい目に遭はされるので私はただがたがた作らそれを見納けて來たのでした、護送の途中私達新兵で少しでも遲れる者があれば銃尻で叩かれる仕末で獨立第二十旅の本營へ連れて行かれた時は大部分の新兵達は半死半生の有樣でした、しかしその苦しみもほんの僅かなもので

入營後の 苦痛はこれにも增してまるで犬畜生の如くに扱はれた、第一の苦痛は糧食であるが毎日飯の半分にも充たない程度のお粥をしか食はせてくれないので我慢し切れなくなつた兵が餘計に要求すると銃尻で叩かれたり、足蹴にされたりしてそれはそれはひどい目に遭はされます、第二の苦痛は病氣や怪我をした兵に對する取扱ひであるが、これは殆ど手當を施して呉れない、軍の病院は一部上級將校の專用となつてゐるので、兵隊の病氣や負傷は全然顧みられず、唯々その生死を運に任せるのみです、軍の上級將校の話によると敵はこれ以上の窮乏に陷りその兵力を維持させるためにのみ軍紀が弛んで來て抗戰意識が低下するのではないかとの事です、この他に徵發々々と掠奪して銃口を迎へて行く兵士達の苦痛を受けたりする兵隊が多く……日本軍地區へ逃げて來たのです

粵東地區治安完璧
生活、衞生狀況も好成績

【汕頭支局發】粵東地區全般に亙る九月中の掃蕩戰並に治安狀況、衞生狀態は大要次の通りで何れも皇軍の赫々たる武勇を宣揚し和平地區の明朗さを示すもの許りである

▲掃蕩戰　我が完璧なる交通封鎖により必需物資の缺乏にあへぐ敵第二十旅並に獨備第六師は敗走を重ね各部隊の銃口に狩り立てられ潮州、石坂、揭陽、潮陽の各和平地區へ物資掠奪を目差し野盜的小出動を繰り返したが嚴重警戒の我が警備陣はその都度これらの敗敵を引き寄せ或は火網內に追ひ込むなど殲滅的打擊を與へてゐる、敗敵はその度每に物資を掠奪するどころか多數の遺棄死體を殘し武器彈藥を我が方に獻上するのみで自らその士氣の弛緩、抗戰力の低下を暴露する許りである

▲治安狀況　日本軍官民の一致協力により日々の匪賊分子の逮捕され一部不逞の分子も漸次清掃されつつあるので治安狀態は極めて良好であり、それに和平地區の物資缺乏と騰貴インフレに比し物價は極めて低廉で住民は安居樂業を謳歌してゐる

▲衞生狀態　日本軍防疫陣の絕大なる努力により潮州に僅にコレラ發生者六名を見るのみで、潮安その他の各和平地區には一名も發生者なく、これに反し敵陣內の地區にはコレラが猖獗を極めてゐるが敵地に於ける醫藥の缺乏により住民の生活必需品と共に缺いてゐる防疫藥品の缺乏等により發生者が無く防疫網や藥品が及ばないので每日の樣に死亡者多數を出し、生活苦を現出してゐるのに比べれば和平地區は天國の如き感がある

敗殘重慶の醜狀

【香港特電】……

次の樣に暴露された、即ちビルマ・ルートを繞る重慶內部の暗鬪が次の樣に暴露された、即ち重慶の輸血路として重視されてゐるビルマ公路支配權を中心に物凄い勢力爭ひが起つてゐる、これは監衣社の領袖戴笠が同公路の交通運輸の實權を掌握した後で、公路に於ける交通部の諸機關の指令系統は全く有名無實となり、交通部長張公權とその部下は一齊に病氣と稱して引籠り、仕事を放擲してゐると

強制徵發を受け抗日戰線に立たされた南支の農民達

泰・佛印の動物
大きさが犬位の鼠鹿
カンボジヤ・交趾支那に分布
内田一

佛印及び泰國地方は印度、馬來半島、南支、蘭領諸島と共に東洋區と稱する動物分布區域に屬するもので、從つて佛印、泰地方にのみ限る種類といふものが少く寧ろ東洋區に共通するものが多い、佛印、泰地方の動物相は東洋區の他の地方に比し研究者の數が比較的少なかつたため今日に至るまで未知な點が多く、今後東亞共榮圈の學者日本の學者の研究を俟つところ多々ある所である、この地方に住む動物の中興味あるものを列擧してみると

【哺乳類】　猿人猿の手長猿の仲間が最も多く生息してゐる、その色の手長猿は五十九から六百位の群落をつくりフーロックと呼ばれる群をなして森林に棲み、縱横に樹間を渡り歩き、高山には頭が黑く手足の先きが白い白手手長猿がゐる

普通の猿の仲間では、動物園でお馴染のカニクヒザルがゐる、ビルマ・泰・馬來半島に廣く分布してゐる河口附近の紅樹林中に群がり蟹や魚類を食べて生活してゐる、ブタヲザルも此地方に屢り分布は廣い

狐猴類　ブチロブス・エヂュリスといふ名の原猿五頭に屬するといふ大蝙蝠が出目をひく、馬來半島から蘭印に互つて棲息する

皮翼類　分類學上、食蟲類とモグラ類との中間を占める珍らしい皮翼類に屬するカグモリザルは非常に珍奇な存在だ、カグモリザルといふ名は正確でない、外見はムササビやモモンガに似てゐて樹間に滑空する飛膜を用ひて樹間を滑翔する、夜行性、泰、馬來半島、スマトラ、ボルネオ、ジャバに分布する、菜食性である

如何なる進化過程を經て食蟲類であるモグラの仲間から發展して來たかを示す點で興味ある動物といへやう

食肉類　では何といつても虎に指を屈げねばなるまい、佛印・泰・馬來半島から蘭印に互ひにスマトラ、ジャバまで分布してゐる、豹に似た雲豹の斑紋を有する雲豹（フェリス・ネブローザ）とその近緣のものが繁殖してゐる、その他、麝香猫（シベット）の類が多い、麝香猫と其他一部の大なる芳香腺を有し、此れから麝香を作るので有名である

上は穿山甲、下は鰐蛇

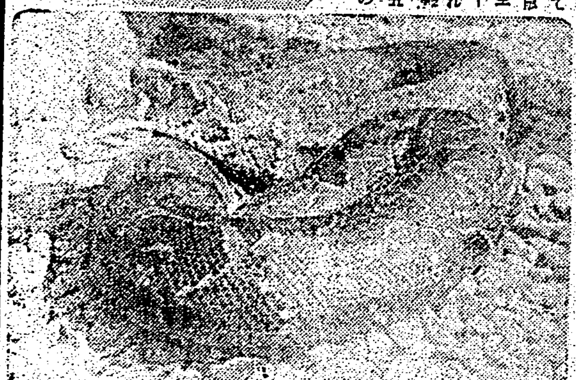

有袋類　マレー貘（タピルス・インヂクス）がテナセリムから南部泰を經て馬來半島・スマトラに分布してゐる、我々に最も親しみ深い印度象は西南印度の一部と東北印度から馬來半島地方に亙つて分布し、飼ひ馴されたものは巨材運搬等の役に服し重要な動物となつてゐる、尻をとがしてゐる、尻原（ヘユ）プロテーン）これは熊屬と四十五頭内外の

一種の鹿で、有蹄類中では阿弗利加産のマメカモシカを除いては最少のものである、カンボジヤ交趾支那、ジャバに分布し十二種を記錄されてゐる、角はなく、大きさは犬位で外形は小鹿に似てゐる所がある

スマトラ犀は、アッサム・ビルマ・泰・馬來半島・スマトラ・ボルネオに棲息する、屬の中で最も小形のもので角は二個あるがつの形も細い、體の面は短毛で被はれてゐる

この他の獸類としては象類の野山羊を擧げることが出來る、交趾支那、カンボジヤ、ビルマ、泰、馬來半島産のものは鼠より小形である

【鳥類】　で此地域の美麗なものが多い、動物園で見る孔雀、マクジャクも此地方が原産地で印度支那、馬來半島、ジャバ、スマトラに分布する、一般に原雞と呼ばれてゐる、セイラン（錦雞）も此地方のもの、雉の類一種切羽は金しく赤地となり、これに黃黑色の斑紋と小形の白色斑紋とが列び、異觀極まりない、クジャク、キジ、ギンケイ、キンケイ等も東洋區の珍鳥である、鷄の原種と云はれる野雞がチャグルに棲むといふ

【爬蟲類】　大蜥蜴で全長六尺に及ぶものがある、大陸種はビルマ、泰、南支の河川に棲むといはれるが、古來種名も判らずして日本にも來たとは聞かないやうだ、クサリヘビ（錦蛇）印度、ビルマ等から分布し姿を一面殆ど全く蛇の類である、ヨワニに次いで恐るべき毒蛇である、眼鏡蛇は全長七尺以上に至り凶悍な性質を持ち鱗に毒液を有し、南支泰等に分布し水に棲むといふ、ウミワニ、シャムワニ、印度ワニ、馬來ガヴィアル等のワニが知られる、ウミワニは一名大鰐で立派なものとして海から河口附近に進出し、遙々人をも襲ふ

【昆蟲類】　東洋區特有の色彩の揃翠な大型の蝶や不思議な形態の甲蟲類、直翅類、枝葉に擬態するものなど多々ある、昆蟲の世界を覗いてみると五尺にも達する大蛇の類を始め大天蚕の類など豐富である、南方の森林地帶に棲む大型甲蟲類の研究を促進すべきである

我國の活動舞臺が南方に延びるに從ひ、漸次内地にあつても大型の動物に親しむ機會が得られるであらう、南方の動物への關心を深めるべきである（筆者は東京帝大理學部動物學科出身）

窮迫の四邑敵地區
町々に抗戰壁畫の殘骸哀れ

【江門本社特派員發】今次の四邑作戰に於て敵地物資の窮乏は我等の豫想以上なる事が判明したが入城以來皇軍に發見されしものは軍用物資にすぎず、住民の生活必需品は殆ど皆無と云つても過言でなく、加ふるに本年一期米の不作に住民は飢餓の樣に窮し、僅かに集落前の我が軍占領地區、江門、新會の街の繁華に比して哀れにも窮乏してゐる

窮民に麥一斤分配

【廣東支局發】廣東省政府當局では雙十節を期して窮民に……

富永本社特派員今日佛印へ出發

【臺北】本社では富永特派員を佛印に派遣する事となり、同氏は十日臺北を出發佛印へ向つた、日佛印間の關係は今日南方共榮圏建設のキイ・ポイントたる佛印の實情をキャッチする事となり、本社は富永記者を特派、南方共榮圏建設に資する筈である

台灣の家庭
繪本のえらび方
お話ものは五、六歲から

子供の成長に繪本は大きな役割を果してゐます、近頃の繪本は五六年前に較べると飛躍的に向上してゐますが、どんな繪本を與へたらよいかといふ事は色々の方面から研究されなければなりません

（先）一才位は子供に理解出來ること、子供の興味を惹く要素のあること、繪本は子供の理解出來る範囲で具體的であること、言葉が繪から離れずに立派であることなどです。けれどもかうした條件は年齡によつて違つて來るので、次に年齡に應じた選び方をあげてみませう

（二）三歲の頃＝實物の區別が子供に出來始めた頃で、三歲から四歲頃までが普通の子供ですが、この頃の子供は繪本の中から自分の知つてゐるものを見つけ出して、アカチャン、ボウシ、ワンワンといふ風に指さして呼んで喜びます

（四）五歲の頃＝話の筋がわかりかけて來る頃で、興味が段々複雑になります

（五）六歲の頃＝話の筋を理解して、童話なども聞いてよく理解するやうになります

（六）……

離乳期の重湯

赤ちゃんが生後七、八ヶ月になると、乳の他に少しづつ食物を始めねばなりません、その一つの方法として、今まで乳だけで育つた赤ちゃんには、まづ重湯を少しづつ與へて、やがてお粥へ移る準備が大切です

（重湯）は、お米を洗つて鍋に入れ、水を加へて弱い火で二時間位煮て、その上澄みを取ります、出來上つたら裏漉しにかけます

（回數）は初めは一回で、段々に二回、三回と増やします

靴の知識
服地で代用靴が作れます

（一）非常時局の今日、スポーツ靴やハイヒールの靴は贅澤ですが、一般向上にも役立つものを選びたいものです

（二）……十二月二十五日に定められた公定價格では

（三）……

經手に作れる
福神漬と馬鈴薯漬

【材料】

【作り方】

御台所手帖

人参のリンゴ和へ

燒豆腐

佃煮炒御飯

商況（九日）

東京短期前場 ……
東京長期前場 ……
東京銀行實株 ……
東京國債前場 ……
大阪短期前場 ……
大阪長期前場 ……
上海爲替 ……
同軍票 ……

洋髮香油　ルール　黒椿　大阪製油株式會社

國産最高　秋の整髪は　丹頂　クッチ

明るい電球　讀書には少くとも150ルクスの明るさが必要です。此の電球なら必要照度を得るのに最適です。　明視トウランプ　二重コイル明るさ12割　25 30 40 60ワット　トウランプ　電氣店にあり　LA62

登録商標　腫潰腫物　かんそう付け薬　滅瘡散　東京市京橋區越前堀二丁目　調劑本舗　伊藤篤生堂　振替東京三九二〇〇番

特許　意匠　商標　實用新案　出願取扱　中松特許法律事務所　東京市丸ノ内三菱廿一號館　所長　中松盛雄

たん　せき　オピール

ぜんそく無料で差上げます　百日咳の方へ　廣島縣安佐郡龜山村　森本作市

カイリ　ソース　日本ソース界の草分け

國民の歯磨　クラブ歯磨　藥用　歯槽膿漏防止の徹底に　普通の歯磨で表面的に磨く丈けでは眞の強歯保健は望めません。藥用歯磨クラブは良い殺菌劑や特殊藥の配合により化學的に口中の隅々まで汚れや細菌を清掃して口腔を常に爽快清潔にし惡疫の侵入や歯疾を防ぎます。

內燃機界ノ最高峰　ヂーゼルヤンマーエンジン　山岡內燃機台北支店

洋髮和髮の芳香料　薫の雫　一滴芳香ノ!! の臭の消す此の薫り

成層圏 (88)

廣津和郎作
大貫松三畫

過去 (四)

「それつきり、會つた事がないのよ、あの人に」吉川女史は、その戀愛との過去を語り終ると、かう云つて淋しさうに、ちよいと笑つた。

「あんまりあつさりしてゐると、その時分、ホールで仲の好かつた朋輩はいふのよ。對手が相當の家柄なんだから、せめて、手切金でもうんと取つてやれば好いのにつて。……でも、そんな氣にはわたしなれなかつたの。だつて、そんな事をして損合へば、損合つてゐるだけ不愉快がつゞくんだと思つて、不愉快が附いてゐればそれだけ二重にも三重にも苦しむだけこつちの損だから。——わたし對手は若いのだし、落度はこつちにもない事はないと思つたのよ。それにこれから世の中に出て行く人にいつまでもつけたくないやうな氣がして……」

「さうかなあ。あなたも人が好いんだなあ」紺野はかういつて微笑したが、それより損合は？とした。ながつたといふ吉川女史に彼は心ひそかに感じてゐた。——自分が

若し女で、吉川女史と同じ立場に立つたら、やつぱり損合はないかも知れないと彼は思つた。

「甘いといへば甘いし、人が好いといへば人が好いのかも知れないのよ。——だけれど、わたしさう戀愛を憎む氣になれなかつたの。をかしなものね。やつぱり愛してゐたのかも知れないのよ。それに子供の父親だと思ふと、憎む氣にはなれないものなの」

「そんなものかなあ」

「それは一方では腹が立つてゐるのよ。輕蔑してもゐるのよ。それでゐて可哀想な氣もしたのよ」

再び彼女は淋しさうに笑つて、

だつて、女はやつぱり女よ。しつこく附纏はれれば、そのしつこさにいつかほだされないとは限らないものよ。——あなたがわたしの戀を話して、あや子さんに注意なさるやうだと好いんだけれども。

あなたは前の戀愛など告げ口出來ない質だから、わたしが自分であや子さんにお會ひして、すつかりあの男の事を打ちあけて來るわ」

そしてその翌日、吉川女史はほんたうにあや子を訪ねたらしかつた。晩御飯の食卓では、他に人があるので默つてゐたが、それが片付いてから彼女は紺野の部屋にやつて來た。

「今日お訪ねして來てよ。ほんたうに利口な娘さんね。わたし、すつかり感心して歸つて來たわ」彼女は眼を輝かして、あや子を讃美した。

「わたしがすつかりその話をしても顏色ひとつ變へないでにこにこ聞いてゐるのよ。わたし、どつちが年上だか解らない氣がして、恥しくなつてよ。そして、わたしが歸らうとしたら、『どうもありがたう。でも御安心なすつて。わたし、あの人と結婚する氣はないから』つていふのよ。そして『わたしの子供の時のもので濟みませんけれど、どうかお子さんに仕立て直して上げて下さい』つて、とても素晴らしい今時ないやうな縮緬の矢絣の着物を包んで下すつてよ。——おちついてゐて、行きとどいてゐて、わたし、あんなお嬢さんに會つた事がないわ」

日食と身邊動物記 【上】

宮本佐市

先年の日食の時もさうだつた、また去る九月二十一日の北臺灣地方に於ける實に珍らしい皆既食の時も動物園などは非常に賑やかであつた。突如太陽の光線が弱くなつた地上で動物共がどんな格態をするだらうと云ふ點に興味があるらしい。

と言ふ、若しあらばこれなどは猿の日食性脳貧血とでもして秋の醫學界に發表ものである。

併し日食と生物が關係が無いとは言はれないがカメラ片手に動物園などでこれを一般人が簡單に觀察出來る樣な都合のものでもなければこれが調査は學者と難も現在の機械なんぞを用ひただけで解答な意味の解決は出來ないのぢやあるまいか。

獨り日食と生物の關係はかりでなく何んでも關係があると云ふ證據を握るのは簡單であるが無いと云ふ證明になると萬事甚る難かしい。

まあ現在の人智機能で出來ないものは所謂不詳なる程度で一時濟ませねばなるまい。

ところが關係があると云ふ證明が如何に簡單がからとは云へ日食時以外にも矢張に觀察出來る動作を丁度日食時生物共から見せられたと云ふだけで日食と其の生物の動作が特殊な關係にあると云ふ樣なことになると折角科學する心で望んだ貴重な自然の實驗場で實に非科學的な結果をパクロすると云ふことになるのではあるまいか、そんなことでは文化人と稱する人が石油の一滴を必死になつて叫きながら拜々九拜して日食時を過す本島人街の寳と大差がなくなつてしまうのではあるまいか。

私が犬ばかりでなく他の動物も相手にしてゐる關係上色々な動物愛好家より聞かされる、日食と生物觀察談は實に意外なものがある中には偉さうな活字を並べて誠に申譯ないが人類文化と云ふものはこんなにまで自然を誤解しながら進んで行つていいのか知らと嘆かずにはゐられないものもある。

日食時には雄鷄が必ず啼くと言はれる。日食時に雄鷄が啼くか啼かぬかと云ふ問題よりも其の前に鷄は暁は時に適し「時を告げる」と云ふ人があるので先づこれを解決せねばなるまい。若し鷄が時間を告げる動物なら日食と云ふ自然界に稀有な「其の時」を告げるかも知れない鷄は正しい時を告げるがレグホンとかアンダルシヤンと云ふ樣な外國種は告げない。純粹な日本鷄、彼の神代に天の岩戸の御前で鳴いた鷄の子孫でなければ正しい時は告げないと云ふ國粹生物學者もある。

既に角正しい時を告げてくれるなら日本鷄であらうが純粹な臺灣鷄であらうが何でもいいのである。

斯樣な正しい時を告げる天然記念物的な雄鷄がゐるのなら、差詰それを臨採して使用すれば放送局あたりでは時報のお知らせにピアノをポンポン愼重に叩く必要もなければ「鷄鳴暁を報ず」で朝の正しい時間を告げるのは與容な當であるから臺北市長自慢の早起サイレンより鷄の方が正確で風流かも知れない。差詰時計屋は雄鷄を金鳥として愛育することだ、市場の肉屋さんも鷄は寳鳥なるが故に市民の食膳に送ること能はぬと云ふことになる。

數談が過ぎて甚だ申譯ないが、然らば雄鷄がコケコツコーとどんな時にどんな氣持で鳴くかと云ふことを直顔に考へて見たいのである。—筆者は獸醫

文化と人間の再生

宇津文也

六

僕らは現實を迎へた。けれども、その現實に如何に對處し、如何に應へるべきかを必ずしも知つてゐた譯ではなかつた。僕らを距れること餘りに長く、餘りに遙かつた故に僕らは現實に對する最もエレメンタルな術さへ忘れてゐたのだらうか、それとも提出された現實が餘りになますぎたのだらうか？

現實、人間、文化と僕らは三つの觀念が必ずあることを信仰のやうに信じながら、それをはつきり摑むことは出來なかつた。いやそれを摑むには今僕らの努力をこの現實に打ちつければ好い。それ以外にはないとは知つてゐた。だが如何に打ちつけるか、如何なる試に？今更何のためらふところ、遂迸とそれだけははつきり知りながら、しかも僕らは解り得なかつた。再び僕ら自身に對する絶望觀、規準の動搖、逆轉の興れ、何度かつづけられる繰返し、周圍では俗物共のざはめきが起つてゐた。誹謗と離反、そのなかで、落下する物體の一瞬の靜止のやうに、ただそこからは絶叫しか起り得ない僕達の靜止が營まれてゐた。

聲望は逃避した。現實のもつあらゆる性質を端的に示す破綻だつた。すべての虚構は崩潰し破綻の上に破綻が積重ねられた。常識は一掴みに潰滅にかけられた。今まで動かし得ないものと見做されてゐたものさへ微塵となつて投げ出された。世界もヴコールを脱いだ。世界と個人は今までラジオか新聞に依つて結ばれてゐたにすぎない。こんなことも明瞭になつた。世界は何かやたらに遠く見世物であり、個人とはただの傍觀者にすぎない、そのやうな中で僕らが世界に就てなげやりな言葉しか與へ得なかつたのは當然だつた。しかし最近の現實は個人と世界の關係が國家の場に於て成立つことを誰の目にも示した。もはや僕らは世界の動きになげやりな言葉を吐くことを許されない。僕らが僕らの生存に責任をもつ限り、國民である僕らに、國民として世界に結ばれてゐる僕らに責任をもたなければならないからである。

僕らは新しい生命の在り方を知つた。曾つて僕らが世界を信ずることなく、また文化と云はれるものにも一種の遠さを感じてゐた時僕らの生は外に如何なる緊張をももつことなく過ぎた。僕らの眼は白い皮膜に被はれ、さまざまの物

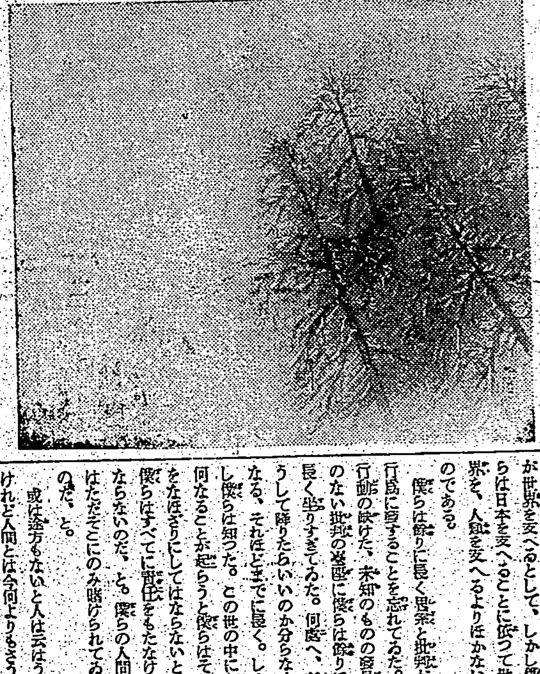

吹雪（東洋畫大家展）　野田九甫

司法保護事業を語る (二)

他の社會事業と共同歩調で

堀田行刑課長　只今の下村さんのお話で司法保護を刑事政策の觀点から見るか、社會政策の觀点から見るか、其の見方に依つて行き方が大分違ふのぢやないかと云ふ問題は實に興味あることであります。大體に於きまして此の點に就て申すと、今の所では社會政策と云ふものが一般の……

短歌六十一 輔導五首選

第二十四期 將棋名人戰 勝繼戰

△七段 梶一郎（先番）　▲五段 長谷川清二郎

本社主催 日本棋院 十人拔大碁戰

第七局の八　先番 五段 長谷川章　四段 鈴木秀子

獻金 台湾軍司令部扱

★九月中軍司令部扱國防獻金（十圓以上）

齒疾を完全に防ぐ　半煉の仁丹齒磨
強い殺菌力と清掃美白効果！
香味と感觸の清新優雅　正に斯界の最高版！
他の品で半量ですむ
臨戰態勢下の國策齒磨

●頭痛 ノーシン●

美味滋養　白王ホワイトワイン　本格白葡萄酒
秋の健康を確保するために！頑張る力をつくるために！
兵庫縣灘　江井ケ嶋酒造株式會社

物療 醫學生募集　大阪物療學校

田邊發賣品　正統スルファピリヂン　トリアノン
化膿症　急性肺炎・中耳炎・扁桃腺炎・急・慢性淋疾…の治療は《スルファピリヂン》スピ劑時代！

強い子は強い母から
健康兒を多く產めと叫ばれてゐます。病弱な母體を強化し、姙娠障碍を除き難產を避ける御用意が大切です。
惡阻と脚氣
姙娠中の最も著しい障害は惡阻と脚氣で、これを放つて置けば母體の衰弱はもとより胎兒發育不全や流產早產の不幸を招きますが、わかもとはビタミンB1B2…B6複合體を豐富に含み、惡阻の防止に著効を奏します。その上脚氣を原因的に輕快せしめる結果、浮腫や麻痺は解消し、衰弱も防止出來ますので、本劑を姙娠の初期から常用されますと、お產と胎兒發育の障碍が除かれ、無事な出產を迎へることが出來ます
脚氣にはビタミンB1が特効藥とされますが、わかもとの如く強力なB1・B2・B6に更に豐富な消化酵素等を併有する、綜合榮養劑が單一B1劑よりも遙かに有効です。
疲勞と胃腸病
產前產後授乳期を通じて、體力の消耗を防ぐ意味で疲勞と胃腸障害は絶對に避けなければなりませんが、わかもとは單一酵母劑に乏しい澱粉酵素・蛋白酵素・脂肪酵素等の消化酵素が極めて高度に含まれ、ビタミンB以下各種榮養素と協力して獨特の細胞賦活作用を營みますので、胃腸の消化と便通は整ひ、食慾は增進し、かくして健常な胃腸機能を基礎とする強靱な體力を養成するのであります。
一日數錢　廿五日量 一圓六十錢　八十三日量 五圓
同化性B・V三と消化酵素の復合効果
わかもと錠劑
わかもと本舗　東京・大阪・京城・台北・天津・上海・奉天

臺灣日日新報
本日夕刊共八頁

濃厚ビタミン肝油粒 糖衣 ビオスゼリー 台北 藤田本店

恩賞に輝く殊勳者

【東京發同盟】九日發表された第十三回支那事變生存者論功行賞(陸軍將校第十一回)並に第四十一回支那事變死歿者論功行賞(陸軍將校第三十回)の主なるものは左の如し

生存者行賞

殊勳甲(六名)

功二大綬 中將 荻洲 立兵 愛知
功二大綬 中將 牛島 貞雄 熊本
功三旭二 少將 小藤 惠 高知
功六旭七 軍曹 磯松 五雄 福井
功五旭六 准尉 林 令市 岐阜
功六旭七 伍長 森 稍一 岐阜

一般行賞(佐官以上)

功四瑞二 少將 畑 勇三郎 東京
功三瑞一 中將 山田 栴二 東京
同 重光 少將 山本源右衛門 愛知
同 旭一 中將 井關 隆昌 廣島
功三旭一 少將 森村 悌太郎 東京
功四瑞二 同 岩倉 馴門 福井
功三重光 同 館 餘惣 石川
功四重光 少將 馬淵久之助 三重
功三同 同 上野 龜甫 山口
同 同 委名 照匡 大分
功四 少佐 爲谷 滿夫 大阪
功四中綬 中佐 栗栗 秋 山口
同 小綬 少佐 陸 健次郎 石川
功四旭五 同 東 清治 同
同 中綬 中佐 久保田乙男 同
同 小綬 少佐 薄田 稻雄 岐阜
同 同 同 伊藤 三作 富山
同 同 同 鷹村 勇 愛知
同 旭三 中佐 依知川 茂 千葉
同 旭四 中佐 松永 成介 鹿兒
同 中綬 同 山崎 清 宮崎
同 少佐 開谷 薮雄 岐阜
同 中佐 中條 昱馬 長崎
同 小綬 中佐 濟田 稻 福岡
同 同 少佐 中村治之助 福井
功四小綬 少佐 金森 萬一 岐阜
同 同 同 内匠 昱 石川
同 同 同 藤井邦太郎 福井
同 同 中佐 中村 武男 石川
同 中綬 同 堀 等 長崎
同 旭三 同 出村 剛造 新潟
同 小綬 少佐 久世 滿蔵 宮城
同 中綬 中佐 笹原 政彦 熊本
同 同 大佐 川崎 明徳 岡山
功四中綬 大佐 黒澤 正三 山形
同 同 中佐 中村 健三 石川
同 旭三 同 孫方 俊夫 熊本

死歿者行賞

殊勳甲

功六旭七 上等兵(元步兵) 白川想太郎(青森縣上北郡四和村)

一般行賞(主なるもの)

【戰死者】
功五旭六 軍醫大尉 小林 友幸 長野
功六旭七 砲少尉 馬場 保 東京
旭六賜金 主計中尉 川本 六郎 瀬戸市
旭六同 輜少尉 行田 清信 東京市
【病死者】
功三旭二 中將 鷲巢寺久雄 東京市
功四中綬 少將 岡田三巳夫 姫路市
賜金 航少佐 植村 道久 鹿兒島
旭六同 步中尉 貫谷 一正 千葉
旭七同 鐵道局技師 堀 英臣 東京市
功四中綬 主計大佐 川原幸次郎 富山
賜金 步少尉 為梅茂三郎 千葉

空しき重慶の抗戰
迷夢醒め天道に卽せ
長沙作戰完了 中支軍當局談

【漢口九日發同盟】敵第九戰區の戰力破碎を目的とする今次長沙作戰は豫期以上の戰果を擧げ[illegible]

中支軍當局談

[illegible]

敵屍八萬二千餘
今次長沙作戰の戰果

【漢口九日發同盟】中支軍は今次長沙作戰に於て赫々たる戰果を收め[illegible]

中支軍發表

[illegible]

司趙庄を猛爆

[illegible]

小癪な敵、蠢動
鄭州奪還など嘯く

[illegible]

帝國何等痛痒感ぜず
三國の對日石油禁輸協定

【東京發同盟】ワシントンよりの來電によれば[illegible]

調整品目を檢討
日滿支貿易連絡の第三日

【東京發同盟】日滿支貿易連絡[illegible]

大東亞産業貿易調査會誕生

【東京發同盟】[illegible]

統制會設立の結論に到達

【東京發同盟】[illegible]

再び中立法を檢討
米船武裝禁止條項に關して

【ニューヨーク八日發同盟】[illegible]

パナマ沿岸に防衞艦隊を新設
米國第十五區司令長官發表

【パナマ市八日發同盟】[illegible]

アメリカは結局火中の栗を拾はず
近藤中佐全國にラジオ放送

【東京發同盟】[illegible]

空陸に壯烈な激戰
獨ソ兩軍大規模な戰鬪中

【モスクワ八日發同盟】[illegible]

督府豫算會議

[illegible]

赤軍の三軍團潰滅

【ベルリン九日發同盟】[illegible]

赤軍頑強に抵抗

【モスクワ八日發同盟】[illegible]

ソ軍に最後の止め
東部戰線の獨軍大勝

【ベルリン九日發同盟】[illegible]

獨空軍赫々の戰果
爆彈の雨を降らす

【ベルリン八日發同盟】DNB[illegible]

中部南部兩戰線に
獨軍空前大戰果か

【ベルリン八日發同盟】DNB[illegible]

獨軍の土國通過
要求は無根
獨土兩國共同聲明

【ベルリン八日發同盟】[illegible]

獨土通商交涉進捗
兩國接近の空氣濃化

【ローマ八日發同盟】[illegible]

アフガニスタン
英ソの通牒檢討
獨逸人の引渡要求問題

【イスタンブール七日發同盟】[illegible]

駐日芬蘭公使の聲明

【東京發同盟】駐日フィンランド公使館は九日午後公式聲明を發表[illegible]

英、芬に再通牒

【ベルリン八日發同盟】D・N・B[illegible]

新たに農林保險部

【東京發同盟】[illegible]

國貿同盟で世話人會

【東京發同盟】[illegible]

人事

[illegible]

今日の府報

[illegible]

最新 中學講義錄
自宅で中學卒業
目下入會の最好機也
獨學青少年大よろこび
見本無代送呈ハガキ下さい
東京市公谷町 東京豫備校

大東亞共榮圈確立は無電技術の完成へ
晝・夜間部 新學期
創立昭和九年 專門部・中三修了者 普通部・尋小卒以上
武藏野高等無線電信學校
校長 建部光麿

結核時の榮養補給に
强力ビタミンB劑 オリザニン
ビタミンB缺乏は結核菌に對する抵抗力を減退せしめ、脚氣の併發となり、食慾不振、榮養障碍に陷り、結核菌の増殖が著明となり、潜伏結核の活動が始まることは臨床醫家の實證するところである。
(末・錠・液・エキス・注射液)
SANKYO 三共
東京・室町 三共株式會社

戰時生活と物價統制
商工省物價局推薦 山田小四郎著
B6判

新書 鬪病術
岡戶武平著
東京・銀座 學藝社

世界大動亂の前夜
橋本徳太郎著
伊藤公の大動亂用意秘錄始めて世に出る。これだけでも讀者の好奇心をそゝるに充分だ。
東京市本郷區 日の出書院

北京の歷史
村上知行著 柳瀨正夢裝
最新刊
南支那民族史
徐松石著 井出季和太譯
支那事變秘史
國史精華讀本
皇道と日本學
支那經濟地理
シベリア
支那の國内鬪爭
東京市日本橋區吳服橋 大阪屋號書店
大連 旅順 奉天 新京 京城 北京

社説 金融協議會の發足に望む 先づ銀行產組の調整から

一

島内諸金融機關の連絡強化を目ざして設立された臺灣金融協議會の第一回會合はけふ總督府に於て開催されることゝなつた、同會の目的とするところは本島金融機關相互の緊密なる連絡を圖り、内外諸般の推移に即應して金融の計畫運營に必要なる事項を協議すると共に、之らに關し必要とする意見を總督府に上申し、或は總督府より諮問に答へるにあるが、由來本島に於ける金融機關はその運營機能に缺けたるが故に、時に當りて歩調の一致せざりし事あり、又監督機關の單複にもよつて府の金融政策と金融機關の協力態度が必らずしも十分と言へなかつた事實に鑑みて、この協議會に期待されるもの甚だ多く、それだけに本會の運營活用は重大視されねばならない。

本日の第一回會議に於ては臨時時局の金融動員並に島内銀行と信用組合の調整等を主題として協議が行はれることと思ふが、[illegible]從來相互に連絡統制を缺き運營上多少對立的な傾きさへありし[illegible]今回產組規則の改正により本島にも聯合會を設立し金融其他に關する機能を發揮することとなつたから從來の地方金融分野に變轉を來すこと免れず、從つてそうと關聯ありし普通銀行の受ける影響は甚大とせねばならない。此際金融協議會の發足と略ぼ同時に產組聯合會設立の途が開けた事は偶然とは言へ兩者調整の緊要が告示されたものと言ふべく、本協議會が第一に解決せねばならぬ最大案件は此兩者調整にあると信ずる。

三

次に本協議會の發足に當り要請したきことは、本會は内地の夫れと同じく[illegible]の自發による機關であり、機能の上からも[illegible]總督府と金融機關が[illegible]となつて働らくべき[illegible]。特に今後臺灣の特殊事情に鑑みても、[illegible]強化と共に、工業化促進のために一般金融政策の分野から益々[illegible]して採るべき途は[illegible]金融機關などの協調を一層必要とするものである[illegible]この金融協議會の活動に俟つもの甚だ多い。之を生かして善用[illegible]

揮發油、重油 販賣取締規則改正 燈油・輕油も切符制 けふ府令公布來月一日實施

總督府當局では今般揮發油及び重油の消費規正強化に伴ひ同販賣取締規則を改正し來月一日より實施することになつたが、この改正で燈油及び輕油にも販賣統制が施かれる事になつた、又重油は無切符販賣限度が五立から〇・五立に引下げられ、揮發油は〇・五立に[illegible]燈油と輕油は新に一立以下七[illegible]が制定された[illegible]

山下鑛務課長談 石油消費規正の強化に對應し總督府は十一月一日から燈油及輕油にも販賣統制を實施し戰時下重要資源たる石油の供給に遺憾なきを期すべく十月十日附府令第一〇三號を以て揮發油及重油販賣取締規則の改正を行はれることとなつた。之が改正要點は左の通りである

一、規則の適用範圍中に燈油及輕油が追加された結果從來の揮發油及重油販賣取締規則なる名稱は不適當となつたので石油販賣取締規則と改められた(規則名及第一條)

二、人造石油製造業者に對する法規適用が明確にされた(第二條本文同條但書第二號及第三條の二本文、同條但書第二號)

三、重油の五立以下の無券販賣並に使用が禁止され揮發油の無券販賣並に使用が〇・五立以下に引下げられた、從前の規定に於ける重油五立以下の無券販賣又は使用は實際上利用されたことが極めて稀だつた關係もあり、旁々消費規正の趣旨を徹底する爲削除されることになつた、揮發油に付ては實際上の不便を考慮して從來の一立以下を〇・五立以下へ引下げて認められる事になつた(第二條第二項、第三條の二)

四、燈油、輕油に付ては取引の實際を考慮し新に一立以下七[illegible]が制定された

(第四條及第十條)

五、消費者の使用する[illegible]知事又は廳長の指定したもの[illegible]

六、前記消費者證明が提出する購買券申請書の記載事項は[illegible]

七、從來地方廳に於ける購買券の申請並に配付事務は一部變更[illegible]

[illegible]

島内恩給金庫 利用好調 入江理事長來臺

恩給金庫理事長入江[illegible]氏(貴族院議員)は十日來臺、[illegible]金庫臺灣支店事務所の[illegible]

海運の恒久對策 府海事課でも調査研究

[illegible]戰時下に於る海運政策は船舶、造船、船員を三位一體とする[illegible]の態勢に依つて全く[illegible]

明糖二工場で酵母製造 傍系製菓、製薬會社へ供給

[illegible]

砂糖配給會社 代表取締役更迭

[illegible]

商業者整備對策と租税の減免等建議 日本商工會議所から

【東京發同盟】日本商工會議所では[illegible]

經濟相談所 參侈品等禁令 難解な字句について

問 奢侈品等製造販賣制限規則[illegible]

答 [illegible]

(臺北州經濟相談所)

主要貨物共同引受と勞力需給團體の新設 港灣荷役統制の具體的方針

[illegible]

△主要貨物の統制 肥料、セメント、木材、原石、[illegible]

石炭會社の陣容と社屋改造

臺灣石炭株式會社は[illegible]

東亞經濟委員會開催 日商議が定時總會に先立ち

【東京發同盟】日本商工會議所では十一月二十六、二十七の兩日に亙り帝國ホテルに第十四回定時總會を[illegible]

南廻線に關し最後的打合會

[illegible]

臺北州線材組合移轉

九月十七日創立した臺北州線材組合[illegible]

今年の泰見本市は有望 商議所參加取纒め

【高雄電話】[illegible]

臺北組合銀行週報(十月四日現在單位千圓)

項目	當座預金	特別當座預金	通知預金	定期預金	諸預金	預金合計	借用金
組合銀行合計	31,413	51,589	22,100	33,070	6,501	147,670	10,903
前週9月27日	31,831	55,407	22,805	32,301	5,073	148,317	10,584
前年10月5日	20,738	46,780	10,815	28,858	7,155	114,373	100,070

項目	割引手形	貸付手形	證書貸付	當座貸越	[illegible]	[illegible]	貸出合計
組合銀行合計	57,167	27,105	43,196	691	11,159	950	140,328
前週9月27日	50,803	27,472	43,611	418	11,151	829	140,447
前年10月5日	52,303	22,903	43,359	644	5,871	916	126,019

高雄から河内博へ 炭酸テックス醬油出品 高雄商議所扱ひの分

【高雄電話】高雄商工會議所では十一月下旬から開催される河内見本市[illegible]炭酸テックス、[illegible]醬油の三點が[illegible]手によつて出品される

分掌組織に新制を採用 日本商工會議所の事務機構擴充案決る

【東京發同盟】日本商工會議所の組織機構の擴充については[illegible]

味噌工業組合改組

[illegible]

蒜頭、南投の白糖化 明糖七工場中粗糖は溪湖のみ

[illegible]

内外商況(九日)

株式 兜町前場況 軒並に引締り商狀

【東京發同盟】[illegible]

兜町後場況

【東京發同盟】[illegible]

北濱展望

【大阪發同盟】[illegible]

絲況 大阪綿布前場

[illegible]

時の人 遞信官僚のホープ 藤井新電氣廳長官

かねて病氣療養中の田[illegible]

その點藤井は[illegible]

滿洲事變直後[illegible]

東京短期後場 / 大阪短期後場 / 大阪長期後場 / 東京長期總取組 / 東短取組 / 東京長期後場 / 大阪綿布後場 / 横濱生絲前場 / 横濱生絲後場 / 外電(九八日發着) / 財界株界 / 島内現株相場: [illegible]

天下一品! 一家一瓶! 淸純 淸麗……爽凉の氣は机上のライトより溢る― 萬年筆用 トイラ インキ

家庭 隣組 防空防火必勝讀本 給入りで、要領を誰にも分りよくした特輯篇 空襲の場合 家庭では何うすべきか 隣組では何うすべきか 燒夷彈征服給とき 防空待避所の作り方 經濟戰に於ける日本の實力 現下の食糧問題 北白川宮兩殿下と科學戰 子供は斯く鍛へませう 機械に禮拜する 時局寫眞畫報 造兵造機大畫報 奉公床屋 土肥原大將傳 デルタの凱歌 南海の快男兒 ザムザム號の撃沈 中原會戰・捕虜將校の座談會 鐵・銅製品に動員令が下りました 愈戰鬪に際し航空母艦は如何に活躍するか 十一月號 キング 定價五十錢 東京小石川 大日本雄辯會講談社

春の歌聲 角田喜久雄 講談雜誌 十一月號 緊張の秋・健全明朗小説集 美しき国防服 北町一郎 あかつきの青春 金原健兒 愛の出發 鹿島孝二 佳人探偵 三木蒐一 さむらひ航路 片岡貢 働く美談集 尊き汗の戰士を訪ねて 日本魂を語る 防空必勝問答 難波三十四 定價四十錢 博文館

朝香宮湛子女王殿下 大給義龍伯と御婚約

朝香宮湛子女王殿下 大給義龍伯と御婚約

けふ御納采の御儀

【東京發同盟】朝香大將宮殿下の第二王女湛子女王殿下には陸軍中尉從五位伯爵大給義龍氏と御めでたく御婚約御成立になり畏き邊りでは九日勅許あらせられた、今秋の候晴れの御儀を行はせられる御豫定と承るがそれより先十日御納采の御儀を行はせられる　湛子女王殿下には大正八年八月二日御誕生御二十三歳であらせられるが御母宮故允子内親王には明治天皇の第八皇女に御在まし姫には畏くも天皇陛下とは御從妹の御續柄であらせられる、昭和十二年春女子學習院を御卒業後も宮家に於て御修養、御健康にあらせられ……

宮内省發表

三陛下殊の外御喜び

御優しき姫宮

軍國の孤兒に集まる 溫かい感激美談

全國に翕然と湧く溫情

【東京發同盟】父を既に祖國に捧げ將兵の遺兒として……

文展第三部の入選者を發表

學友達とお茶の會

晴れの日待つ高木百合子姫

【東京發同盟】めでたく御婚約の儀も終へさせられて今は晴れの御成婚の日を待ち申上げてゐる高木百合子姫には九日午後二時から思ひ出多き學友達を御招き……

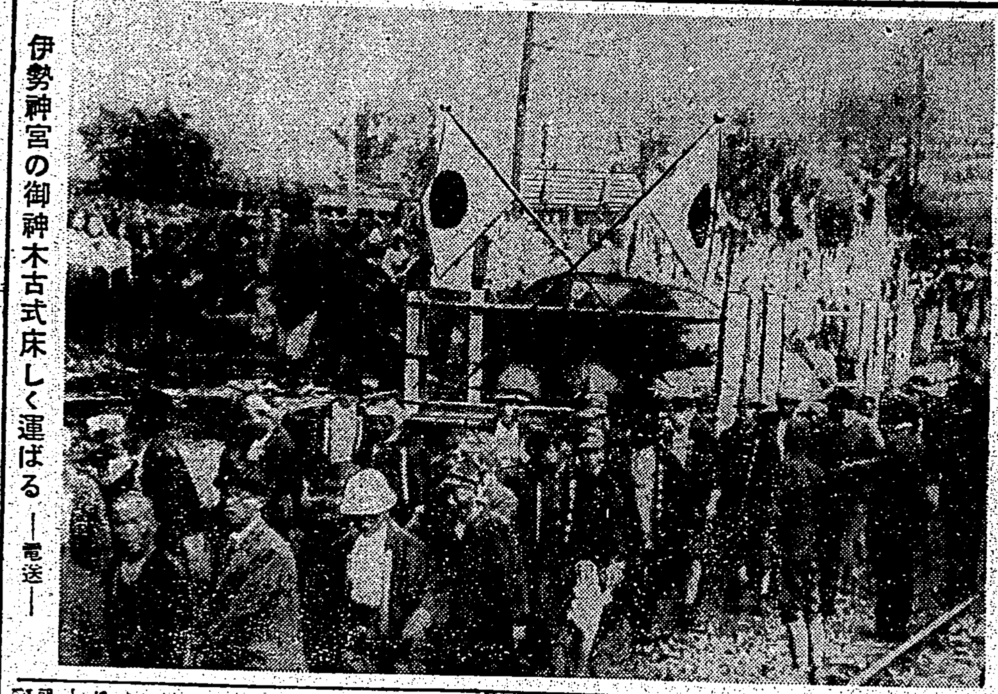

伊勢神宮の御神木古式床しく運ばる―電送―

他人の言に迷はず 國內の總親和

柳川國務相岡山で語る

【岡山發同盟】香川縣協力會議に出席の爲め八日西下した柳川國務相は九日午後岡山縣……

福田興亞院厦門連絡部長官

傷痍軍人の光榮

建安府、新宿御苑を拜觀

【東京發同盟】八日から開催される傷痍軍人……

新種目行軍訓練 全計畫本極り

神宮秋季大會近づく

武道六種目決る

長谷川總督達見へ

山の兒に情けの名付け

錦繪に再現する聖戰

和田畫伯苦心の作成

大直へ大直へ

各種團體の錬成で賑ふ

勤行報國隊臺北隊

草山で錬備訓練

謝禮金を獻金

"防諜に血眼の官憲"

數々の話題を乘せ新嘉坡より 邦人引揚便船基隆入港

日常必需品の闇 取締り强化

全國地方長官へ通牒

鐵管に優る
ゼニスⓅパイプ
水道管
排水管
工場用送水管
集水管
一般下水管
臺北市
台灣ゼニスパイプ株式會社

お菓子は子供だけ

農林省 配給機構整備急ぐ

金屬獻納でご褒美

島都にヨイコドモの隣組

老いても元氣と防衞團志願

奇特な本島人

新竹州青年學校査閲終了

總督府圖書館館內閲覽休止

屋內電氣工事講習會修業式

臺灣山岳會行事月例懇談會中止

基隆郡の業佃協調間好成績裡に終了

淺水緩和の沈澱池竣工

納入組合一本建案には反對

宜蘭の米穀懇談會

ラジオ

朝

晝

夜

けふの天氣

公示催告

各地綜合版

老媼御詠歌獻金
十七日間二市三郡を行脚し 淨財三百十四圓を提出

【屏東電話】屏東市本町一ノ七井手シキさん(七〇)は老齢乍ら何か銃後の御奉公をと考へた末柳町八六森次セイさんと御詠歌報國行脚を思ひ立高雄市堀江町三ノ一五個屋松本金七郎に相談した所同師も老媼の燃ゆるが如き報國心に深く感動し「報國も共に御奉公し様」と云ふ事になり「報國行脚」と書いた白襷をかけ三人が九月二十七日から高雄を振出しに鳳山東港屏東市、郡と聲をからして御詠歌を唱へつつ十七日間行脚を續け集めて淨財三百十四圓七錢を携へ八日屏東署に御國のために使つて下さいと差出し係員を感激せしめた

臺東街で勤勞奉仕

【臺東電話】臺東街では勤勞奉仕觀念の徹底を期する爲め九、十兩日街內及び利家、卑南、馬蘭等の青少年及び中學校、女學校、國民學校、奉公班等から成る總員三千名に上る大部隊をくり出し除草の奉仕作業をなした

聖域奉仕作業
嘉義から第二陣

【嘉義電話】嘉義郡では壯青年團の聖域奉仕作業を實施したが、今回また二百名を選拔し十四日より向ふ一週間の豫定で第二陣を行ふこととなつた

廖陸軍雇の遺族弔問

【臺中電話】臺北兵務部山本中佐は九日午前六時十二分來中、臨田市長の案內にて故陸軍雇廖玉串氏遺族を訪問陸軍大臣代理として懇ろに弔問した

二英靈弔ふ
臺南市葬

【臺南電話】故陸軍軍曹古川鈴二同軍屬黃甲乙兩氏の英靈を弔ふ臺南市葬は那須市長葬儀委員長となり九日午後四時より南門國民學校に於て遺族始め男女國民中等學校生徒兒童軍人婦人各團體市內主なる軍官民多數參列、杉田開山神社社司の司式により修祓、獻饌、祭主並に葬儀委員長祭詞に次いで長谷川臺灣總督(代理)一番ケ瀨臺南州知事、帝國在郷軍人會長、日本赤十字社長愛國婦人會長（何れも代理）の弔詞があり、各方面よりの弔電奉呈ののち遺族總代臺灣總督代理岡田通信所長一番ケ瀨知事文官總代石塚臺南檢察官長一般參列者總代和田三三松婦人總代一番ケ瀨知事夫人葬儀委員長祭主の順に玉串拜禮をなし撤饌式後葬儀委員長の挨拶があり、同五時盛儀盛大裡に終了した

彰化神社秋季大祭(二十七日宵祭執行)

【彰化電話】來る二十八日執行の彰化神社祭典に際し八日午後四時から市會議室で市內主なる官民三十餘名參集、大井市長を中心に打合せを行つた結果奉納催し物は大略左の通り決定した

△二十七日
一、生花奉裁陳列 午前十時より一日間市公會堂に於て
一、子供樽神輿 午後二時社前出發
一、映寫會 午後八時公園に於て
一、武道大會（銃劍術、弓術）午後三時より公園に於て
一、獻燈 社前及市內
一、店頭裝飾競技（商工會議所主催）二日間

△二十八日
一、奉納神樂 午前十時より神社に於て
一、相撲大會 午後二時於公園
一、音頭商賣大會 午後八時より公園に於て
一、スパイ檢擧競爭（優勝旗爭奪し）午後八時より
一、武道大會（柔劍道）正午より武德殿に於て

同宵祭は二十七日午後八時、大祭は二十八日午前十時から執行する

屏東報國挺身隊 創立總會開かる

【屏東電話】屏東報國挺身隊創立總會は結成式を十一日に控へ九日午後四時から信用組合會議室に山下市長、伊藤署長及び市兵事、…

白衣の勇士轉療

【高雄電話】高雄陸軍病院で療養中の白衣の勇士一部は九日午後九時三分高雄驛發列車で北部に轉送された

新竹市防衛團の改組結成式

新竹市防衛團の再編成も愈〻完了し…九日午前九時から新竹神社大前に於て晴れの改組結成式を擧行、…の工藝新竹市を護る防衛陣は全く完了するに到つた（寫眞は結成式）

白衣の勇士慰問

【嘉義電話】聖人校長竝會校長は…九日午前…二十五分…列車にて嘉南より來嘉、直ちに陸軍病院を訪問し…白衣の勇士を慰問して同十一時二十六分…列車にて臺中へ向つた

青年團對抗體育會

【嘉義電話】…市では市內…青年團…

將兵慰問映畫會

…

不良狩に引掛つた僞日大生

【臺中電話】…

國民學校體力會

【臺中電話】臺中州下各國民學校の體力會は專ら體位の向上と士氣の振作を圖り…十月十五日から十一月三十日まで各市郡にて日割を決定し…

梁井文教局長 きのふ高雄へ

【臺南電話】梁井文教局長は九日午前六時五十七分…列車で來南、臺南師範にて…午後四時十七分…列車で高雄に向つた

錬成された"身と心"
嘉義・未婚女性の訓練終る

【嘉義電話】去月十五日より嘉義家政女學校內に於て毎日午後四時から六時まで一ヶ月の豫定で皇民奉公會中堅女子として國防、家庭防空、…等の諸種の…訓練を受けつつある市內各青年團から選拔された未婚女性六十五名は愈々十四日を以て所定の訓練科目全部を終へることとなつたので同日午後四時から修了式を擧行するが、短期間の間に心身共に見違へるほど鍛錬された…

"五""百""圓"の幸運
臺中市 桂さんに豆債券當籤

【臺中電話】第一回…

宣傳委員會を毎月一回開催

【高雄電話】…

黃麻栽培良好

…

青果物關係打合會

【臺中電話】…

"足"に惱む高雄新驛
新舊驛間の客車運轉要望さる

【高雄電話】高雄港が東亞共榮圈確立の爲めに課せられて居る役割はその位置が示す如く交通の基地として重要任務を果すにあるが新驛（現在の…）との間に完全な連絡を…

旅客の一部に新驛案降を利便とするものであるので、二等…

赤ちゃんの巻

興亞の赤ちやん強く健やかに

お母さんのオッパイを口にしてゐる可愛い赤ちやんの…

能高青年隊誕生
八日晴れの結成式行はる

【臺中電話】…

新臺灣音樂研究會
多大の成果收めて閉會

【臺北電話】…

人事

…

中州興行場 特殊防諜組合
娛樂機關を通じて防諜宣傳を企圖
設立に關し海老澤前高等課長談

【臺中電話】…

各種の施策

…

防諜思想の普及徹底

…

御奉公の誠

…

本組合設立

…

歌はぬ勝利 (19)

山中峯太郎 作
高木清 畫

超非常時の責任(三)

精算拂式
割增金附 徵兵保險の提供
富國徵兵
東京・日比谷

今日の映畫

第二世界館
芳乃館
大世界館
新世界館
國際館

新聞配達人募集 臺灣日日新報社

理髮 男女 事務 給仕 石堂 女中 廣東 京染 銀行 乳用 讓る 犬猫 カメラ メガネ ラジオ 婦人 樂器 ビクター のせ 梅肉 海南 新古 引越 停車 シンガー

安全 婦人 斷食 模型 防彈 金屬 家具と椅子 本皮 會社、大商店の出張所・引受度し

明るい名刺 精美堂

辯護士 小山內績 臺北市表町一ノ三二 電話八七四一番

妻清子儀病氣療養中ノ處藥石效無ク十月九日午前四時三十分死去仕候間御通知申上候 追而葬儀ハ郷里山口縣室積町ニ於テ相營可申候 昭和十六年十月九日 基隆市日新町四ノ一 夫 福田一清 父 福田吉齋 親族 友人

會葬御禮 施柄 訓

カセイン ガンマー 庄倉俊郎商店

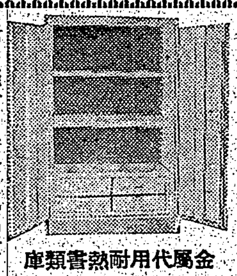

國策ニ應ジテ生レタ 金屬代用耐熱書類庫 專賣特許ノ耐火硬質特殊硬質塗料デコレクリートノ如ク高熱ニ耐ヘ絕對ニ安全ナ純國產品デス 尙金屬回收令ニ依リ回收サレテル鋼鐵製書類庫ノ代替品トシテ御奬メ致シマス
金屬代用耐熱書類庫【カタログ贈呈】
製造元 旭金庫工業株式會社 臺北市太平町一丁目
臺灣總代理店 太平金庫店

有價證券賣買 臺北市大和町 明治屋商店

迎産婦人科病院 台北市御成町五丁目十七 産科 婦人科 レントゲン科 諸 分娩 入院隨時

齒科 矢野齒科醫院 臺北市若竹町二ノ二（西本願寺裏）

皮膚科 性病科 於保診療所

眼科 牟田口醫院

皮膚科 泌尿科 性病科 三艘丸醫院

內科 小兒科 天野醫院

木村胃腸病醫院

化膿症に
ALBASIL
中耳炎 蓄膿症 結膜炎 麥粒腫 外傷化膿 瘭疽・丹毒 歯槽膿瘍 歯齦炎 乳腺炎 盲腸炎 尿道炎 膀胱炎
●アルバジルの特異性能は、單なる內服により生体內に於て化膿病原菌の發育を阻止するにある。
●故に、短期間に各種化膿症の治癒を促進し、消炎・鎭痛・解熱・分泌停止の諸效果を顯著に發現せしめ得る特長がある。
包裝 二十錠・五十錠・百錠
アルバジル錠
發賣元 山之內藥品商會 東京市日本橋區本町 大阪市東區道修町
A 401

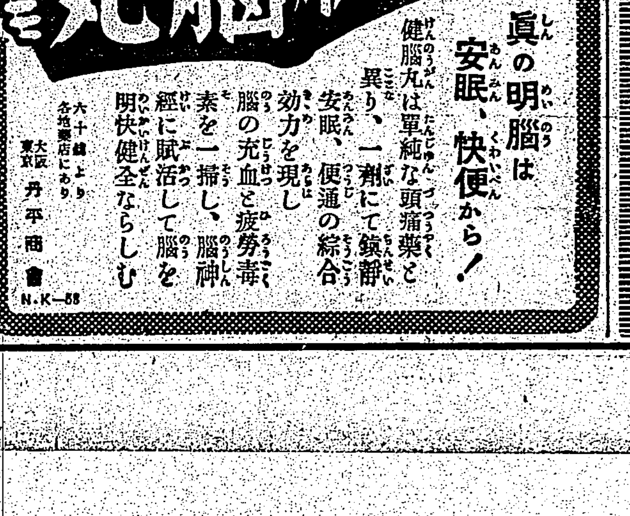

記憶力增進
健腦丸 腦病 神經衰弱 病 良 削
主效 頭痛、逆上、便祕、不眠、めまひ、中風、卒中、神經衰弱、健忘、ヒステリー
眞の明腦は安眠、快便から！
健腦丸は單純な頭痛藥と異り、一劑にて鎭靜、安眠、便通の綜合効力を現し腦の充血と疲勞毒素を一掃し、腦神經に賦活して腦を明快健全ならしむ
六十錢より 各地藥店にあり
東京 大阪 丹平商會
N.K―88

綠茶界の最高峯
高雅な香味と明快な色調
明治の茶
煎茶・番茶・(川柳)・焙茶
明治製菓株式會社・精撰特製